

2025-26 AGENDA

CEMA
SINCE
1975
BILBAO

► Presentación

Información general

Normas de convivencia

Normas de emergencia

Derechos y deberes del
alumnado

Plano colegio

Calendario

Personas CMI

Horario

Información Ciclo

Normativa

Profesorado ciclo

Fechas de evaluación

Act. complementarias

PRESENTACIÓN

Somos un centro educativo de iniciativa social, concertado por el Departamento de Educación, que imparte diversas enseñanzas.

Nuestro sello es el acompañamiento al alumnado, tanto académico como personal, intentando dar respuesta a las necesidades de cada momento.

La condición de centro docente religioso hace que nuestro proyecto educativo adopte una visión cristiana de los valores.

El centro siempre ha estado receptivo y a la vanguardia de las nuevas experiencias a nivel de las reformas educativas que se han ido implementando, adecuando a la formación profesional y técnica del alumnado, para promocionar, con vistas a la sociedad en que os toca vivir.

En nuestro centro puedes estudiar:

Bachillerato

Ciclo Formativo de Grado Superior

Educación Infantil (Mod. 1 + Mod. B)

Ciclo Formativo de Grado Medio

Atención a Personas en Situación de Dependencia

Técnico en Cuidados Auxiliares de Enfermería (LOGSE)

Ciclo Formativo de Grado Básico

Profesional Básico en Servicios Comerciales (Mod. A + Mod. B)

Actividades Domésticas y Limpieza de Edificios

Programa de Aprendizaje de Tareas



Presentación

► **Información general**

Normas de convivencia

Normas de emergencia

Derechos y deberes del alumnado

Plano colegio

Calendario

Personas CMI

Horario

Información Ciclo

Normativa

Profesorado ciclo

Fechas de evaluación

Act. complementarias

INFORMACIÓN GENERAL



Santa Vicenta María

Vicenta María López y Vicuña nació el 22 de marzo de 1847 en Cascante (Navarra). Sus padres, José María y Nicolasa, quieren cuidar la educación de su hija y con apenas 10 años le envían a Madrid a casa de sus tíos. Allí, Vicenta María asiste por un tiempo al Colegio de San Luís de los Franceses y recibe en su casa clases de pintura, música, francés, bordado... una educación propia de las señoritas de clase social alta. Sin embargo, su formación va a ser más amplia, ya que, gracias a sus tíos, pertenecientes a la Congregación de la Doctrina Cristiana, va a abrir sus ojos a otra realidad social: la de las jóvenes alejadas de su hogar y dedicadas al servicio doméstico, la única salida laboral para las mujeres de su época.

Durante un tiempo, Vicenta María, va a colaborar en la "Casita", un lugar en el que se acoge a las jóvenes sirvientas que por enfermedad u otros motivos tienen que dejar de trabajar. A partir de 1856, además de acogerlas, se les ofrece los domingos una "Escuela dominical" en la que se les enseña también a "leer, escribir y hacer cuentas".

Con la idea de seguir con el proyecto iniciado en la "Casita" y muy sensibilizada por las necesidades de las jóvenes, con 29 años, funda la Congregación de Religiosas María Inmaculada que se convierte en la primera que crea colegios que sean hogar y taller para las sirvientas. Como continuación a las escuelas dominicales, se ponen en marcha las "Escuelas nocturnas", donde se imparte formación general de lunes a viernes y sábados y domingos.

La preocupación por la formación cultural y profesional de las chicas se ha ido adaptando a través del tiempo y según las circunstancias del lugar, a la normativa vigente para las enseñanzas oficiales. Tras las escuelas dominicales y nocturnas, llega la primera Escuela Profesional de Primer Grado que da lugar a una red que en la actualidad está compuesta por 17 centros en toda España, y unos años más tarde se firma el primer convenio con la Administración Educativa para dar estabilidad a la formación de Adultos.

La labor de formación de jóvenes y personas adultas de los Centros de María Inmaculada es reconocida socialmente con una mención en la sede del Ministerio de Educación y Ciencia el 30 de octubre de 1990, "Día Internacional de la Alfabetización".

Vicenta María muere en 1890 y es canonizada Santa por Pablo VI el 25 de mayo de 1975. La proyección educativa de su carisma sigue adelante y años después de su muerte, la Congregación de Religiosas de María Inmaculada sigue buscando y promoviendo nuevas respuestas a las necesidades de cada época y lugar.

A lo largo del tiempo, la obra apostólica de la Congregación de Religiosas de María Inmaculada se ha consolidado en tres vertientes:

- ACOGIDA a las jóvenes sirvientas, obreras, oficinistas y estudiantes.
- FORMACIÓN humana, cristiana y profesional.
- ACOMPAÑAMIENTO a través de las actividades culturales y recreativas y de la oficina de colocaciones

"Las chicas han triunfado"

"La voluntad de Dios es mi norte único".



INFORMACIÓN GENERAL

Presentación

► **Información general**

Normas de convivencia

Normas de emergencia

Derechos y deberes del alumnado

Plano colegio

Calendario

Personas CMI

Horario

Información Ciclo

Normativa

Profesorado ciclo

Fechas de evaluación

Act. complementarias

Lema del curso 2025-2026

La imagen que nos acompaña este año como logo, lo dice con fuerza: cuatro figuras distintas, de colores diferentes, tomadas de la mano en un círculo, compartiendo una misma luz. Cada una lleva un símbolo:

- El Rojo y el Corazón representan el amor y la pasión. Al estar acompañado de un corazón, sugiere el valor del amor fraterno, la solidaridad y la empatía entre las personas.
- El Azul y la Cruz transmiten paz, fe y espiritualidad. La cruz simboliza la fe cristiana, por lo que este color y símbolo juntos pueden referirse a la conexión espiritual o religiosa como parte importante de estar "conectados".
- El Verde y el Planeta Tierra simbolizan la naturaleza, la vida y la esperanza. El símbolo de nuestro planeta indica una conciencia ecológica y una conexión con el mundo y el medio ambiente. Invita a cuidar el planeta como parte de nuestra responsabilidad común.
- El Naranja, el Sol y las Manos. El sol al centro, en naranja, simboliza el entusiasmo, creatividad, dinamismo, calidez, alegría, cercanía, energía positiva y actitud abierta, vividos desde la pertenencia a la gran familia RMI.



INFORMACIÓN GENERAL

Misión, Visión y Valores

Presentación

► Información general

Normas de convivencia

Normas de emergencia

Derechos y deberes del alumnado

Plano colegio

Calendario

Personas CMI

Horario

Información Ciclo

Normativa

Profesorado ciclo

Fechas de evaluación

Act. complementarias

Misión

Somos un centro concertado, perteneciente a las Religiosas de María Inmaculada, que acogemos, acompañamos y formamos integralmente a los alumnos y alumnas, atendiéndoles según sus necesidades, para que se valoren como personas y como profesionales contribuyendo positivamente al desarrollo de la sociedad

Visión

- María Inmaculada en el 2026 quiere ser visto como un centro referente por su:
- Compromiso con sus valores.
- Formación integral con un Modelo pedagógico con metodologías activas.
- Gestión avanzada.
- Equipos de personas eficientes y afectivas.

Valores

Con el estilo educativo de Vicenta María, nuestro Centro potencia y desarrolla entre otros, los siguientes valores:

- Acogida y acompañamiento.
- Fe / Interioridad.
- Aceptación de la diversidad.
- Solidaridad, justicia y paz.
- Creatividad / Innovación.
- Corresponsabilidad.
- Sostenibilidad.



INFORMACIÓN GENERAL

Competencia sello - «Dejando huella»

Desde el Colegio María Inmaculada trabajamos para que nuestro alumnado adquiera una excelente formación académica, pero también queremos que pueda aportar a la sociedad algo más que esta formación. Esto es lo que queremos resumir con este lema.

Queremos que nuestro alumnado, después de convivir en nuestro Centro deje huella, aportando a su entorno calidad humana, valores...

En resumen pretendemos que nuestro alumnado desarrolle habilidades para implicarse desde el día a día en el mundo de una manera responsable, constructiva y comprometida con el desarrollo sostenible para humanizar la sociedad. "Aztarna uzten", "Dejando huella"

Competencias generales del curso

Nuestra labor educativa no consiste solamente en transmitir informaciones y conocimientos sino en provocar el desarrollo de competencias básicas integrando y activando conocimientos, normas, habilidades, procedimientos, valores, etc., en las diferentes situaciones de la vida cotidiana.

Las competencias generales de nuestro centro son las siguientes:

Pensamiento práctico
Orientación al aprendizaje
Comunicación escrita
Comunicación verbal

Automotivación
Comunicación interpersonal
Trabajo en equipo
Compromiso ético

Presentación

► **Información general**

Normas de convivencia

Normas de emergencia

Derechos y deberes del alumnado

Plano colegio

Calendario

Personas CMI

Horario

Información Ciclo

Normativa

Profesorado ciclo

Fechas de evaluación

Act. complementarias



INFORMACIÓN GENERAL

Orientación

Orientación académico-profesional	Qué puedo seguir estudiando En qué puedo trabajar
Apoyo a las dificultades para estudiar	Cómo puedo entender mejor lo que estudio Cómo puedo organizarme mejor para que me de tiempo a estudiar todo
Apoyo y orientación a las familias	Entrevistas, asesoramiento, apoyo a la tutoría

Servicio Hablamos



Si quieres asesoramiento personal a nivel emocional o vivencial, puedes dirigirte al servicio “¿Hablamos?” que está orientado a cualquier duda o inquietud que experimentes a lo largo del curso.

Aquí se te escucha y se te acompaña, tratando de construir junt@s nuevos horizontes en los que sentirte mejor. También se ofrece orientación en caso de necesidad para acudir a otros profesionales.

Agenda 2030

La Agenda 2030 es un compromiso para impulsar el cumplimiento de los Objetivos de Desarrollo Sostenible que constituyen un llamamiento universal a la acción para poner fin a la pobreza, proteger el planeta y mejorar las vidas y las perspectivas de las personas en todo el mundo.

Presentación

► Información general

Normas de convivencia

Normas de emergencia

Derechos y deberes del alumnado

Plano colegio

Calendario

Personas CMI

Horario

Información Ciclo

Normativa

Profesorado ciclo

Fechas de evaluación

Act. complementarias



INFORMACIÓN GENERAL

Pastoral

En el centro creemos en una formación en valores, por eso, no solo os formamos laboral y académicamente, sino que os acompañamos en vuestro crecimiento personal, y os ayudamos a descubrir vuestra importancia como hijos e hijas de Jesús y fomentando vuestro papel activo en la mejora de nuestra sociedad.

Celebramos campañas para cooperar con proyectos de desarrollo en las regiones menos afortunadas, trabajamos la importancia de convivir y además, celebramos momentos importantes del año (principio de curso, 25N, festividad de María Inmaculada, Adviento, Día de la Paz, fiesta del colegio...) En estas celebraciones, que preparamos entre todos, nos juntamos y descubrimos la alegría y lo bonito que es compartir estos momentos. Por ello, el lema para este curso es "DESPIERTA, WAKE UP".

Actividades de ocio y tiempo libre

Convivencia "Vicuña".

Encuentro de jóvenes pertenecientes a algún sector de la Congregación (escuelas, centros sociales y residencias) de todas las casas de España. Y, campos de trabajo. Orientados al trabajo voluntario (apoyo escolar, acompañamiento a niños/as, ayuda a peregrinos...). Suelen tener lugar en Melilla, Lourdes...

Campamentos.

En este tipo de encuentros te invitamos a vivir junto a otros jóvenes de los diferentes centros de M^ª Inmaculada el ocio de una manera diferente. Pueden ser prejuveniles o juveniles, ello depende de la edad de los participantes.

Presentación

► Información general

Normas de convivencia

Normas de emergencia

Derechos y deberes del alumnado

Plano colegio

Calendario

Personas CMI

Horario

Información Ciclo

Normativa

Profesorado ciclo

Fechas de evaluación

Act. complementarias

INFORMACIÓN GENERAL

Actividades solidarias

Proyecto Solidario con las RMI

Nos solidarizamos con proyectos de las religiosas de María Inmaculada mediante actividades que nos ayudan a reflexionar y darnos cuenta de nuestra realidad y la de otros que están en condiciones diferentes a las nuestras.

Proyecto ELKARREKIN

Es un proyecto de voluntariado para que participe el alumnado y el antiguo alumnado en la organización y realización de distintas acciones con asociaciones e instituciones de nuestro entorno.

Actividades de ocio y tiempo libre

Convivencia "Vicuña".

Encuentro de jóvenes pertenecientes a algún sector de la Congregación (escuelas, centros sociales y residencias) de todas las casas de España. Y, campos de trabajo. Orientados al trabajo voluntario (apoyo escolar, acompañamiento a niños/as, ayuda a peregrinos...). Suelen tener lugar en Melilla, Lourdes...

Campamentos.

En este tipo de encuentros te invitamos a vivir junto a otros jóvenes de los diferentes centros de M^ª Inmaculada el ocio de una manera diferente. Pueden ser prejuveniles o juveniles, ello depende de la edad de los participantes.

Presentación

► Información general

Normas de convivencia

Normas de emergencia

Derechos y deberes del alumnado

Plano colegio

Calendario

Personas CMI

Horario

Información Ciclo

Normativa

Profesorado ciclo

Fechas de evaluación

Act. complementarias

NORMAS DE CONVIVENCIA

La buena convivencia entre los que formamos la Comunidad Educativa del Centro María Inmaculada requiere de una serie de normas.

Asistencia y puntualidad

- El alumnado tiene el derecho y la obligación de asistir puntualmente todos los días y a todas las asignaturas, módulos y actividades que dentro del horario lectivo se organicen en el Centro. Las faltas de asistencia deben de justificarse el día de incorporación a clase mediante un justificante.
- Dado que la puntualidad es un valor que queremos fomentar, llegaremos puntuales y respetando los turnos de entrada, tanto a primera hora como en los recreos. De no ser así, se tomarán las medidas sancionadoras oportunas.
- Todas las actividades propuestas por el centro como parte del Proyecto Educativo, se consideran actividades lectivas que responden a conseguir los objetivos del Colegio, por lo que todo el alumnado debe participar en ellas, siendo valoradas en la evaluación.

Respeto

- Para favorecer la buena marcha del Centro todas las personas debemos respetar a cada uno de los miembros de la Comunidad Educativa, las instalaciones, el material tanto del Centro como de los demás, así como el lenguaje utilizado que debe ser apropiado tanto en forma como en uso.

Higiene, seguridad, limpieza y vestuario

- Es de vital importancia cuidar el aseo, higiene y limpieza personal.
- Cada alumno/a deberá traer su material escolar
- El vestuario debe ser acorde a las actividades propias del Centro Educativo.
- Toda la Comunidad Educativa debe colaborar en el mantenimiento de la limpieza de las distintas dependencias
 - Ventilando la clase.
 - Usando las papeleras de forma adecuada.
 - Utilizando adecuadamente los contenedores de envases y papel que hay en los pasillos

Presentación

Información general

► **Normas de convivencia**

Normas de emergencia

Derechos y deberes del alumnado

Plano colegio

Calendario

Personas CMI

Horario

Información Ciclo

Normativa

Profesorado ciclo

Fechas de evaluación

Act. complementarias



NORMAS DE CONVIVENCIA

Presentación

Información general

▶ **Normas de convivencia**

Normas de emergencia

Derechos y deberes del
alumnado

Plano colegio

Calendario

Personas CMI

Horario

Información Ciclo

Normativa

Profesorado ciclo

Fechas de evaluación

Act. complementarias

Otras consideraciones

- Los móviles tendrán que estar apagados y no visibles en todo el recinto educativo. Solo se podrá hacer uso de ellos si el profesorado así lo requiere para alguna actividad. El único momento en el que se podrán utilizar, será durante el recreo. Su uso indebido conllevará una amonestación..
- No está permitida la difusión de imágenes tomadas en el centro o de miembros de la Comunidad Educativa.
- Si las familias necesitan ponerse en contacto con sus hijos/as pueden llamar al teléfono 94.445.99.23 (Secretaría: L, M, X y J 9:30-16:00 y V de 9:30- 14:00)
- Es responsabilidad de todos velar por el respeto de los objetos propios y ajenos. El Centro no se hace responsable de estos en caso de desaparición.
- No se podrá permanecer en los pasillos
- Recordar que durante el tiempo de clase no está permitido comer ni beber dentro del aula.
- Por ley el consumo de tabaco está prohibido en cualquier dependencia del Centro Educativo, así como el consumo o posesión de bebidas alcohólicas, estupefacientes, psicotrópicos, estimulantes o sustancias similares.
- Las clases permanecerán abiertas durante todo el día, salvo que el grupo vaya a otra dependencia del centro o/y salga y vuelva en horario lectivo al mismo. Siendo la persona elegida como delegada la responsable de abrir y cerrar la puerta, dejando siempre la llave en la sala del profesorado.



NORMAS DE EMERGENCIA

Presentación

Información general

Normas de convivencia

▶ **Normas de emergencia**

Derechos y deberes del alumnado

Plano colegio

Calendario

Personas CMI

Horario

Información Ciclo

Normativa

Profesorado ciclo

Fechas de evaluación

Act. complementarias

- Cualquier persona que descubra un incendio, avisará a secretaría o dirección.
- Posteriormente se dirigirá a su aula para desocupar el recinto con el resto de los compañeros.
- La dirección del centro, junto con el profesorado que en el momento del siniestro no esté dando clase, se dirigirá al lugar de los hechos intentando, con los medios materiales a su alcance, apagar el fuego.
- Si no se puede controlar, la dirección del centro activará el sonido de la sirena de evacuación y avisará a secretaría.
- Desde secretaría se llamará al 112.
- A continuación, la dirección del centro y los coordinadores (profesorado de guardia) pasarán a realizar la evacuación del centro.
- Punto de reunión exterior: plaza del Funicular.

Normas que hay que seguir en la evacuación del centro

- Señal de evacuación: sonido de sirena (megáfono). En caso de que no funcione el megáfono se utilizará un silbato.
- Punto de concentración:
- Dentro del Colegio: patio central (se adjunta plano).
- Fuera del Colegio: plaza del Funicular.
- Al oírse la señal de emergencia, se debe estar preparado para iniciar la evacuación. No se sale hasta que lo indique el coordinador de clase. El Coordinador de Clase será el profesor/a presente en ese momento, o en su defecto el delegad@ o subdelegado@.
- Se deben cerrar todas las ventanas y el último cierra la puerta del recinto del que se sale.
- Se debe apagar todo equipo eléctrico (luces, PC, iPads, ...)
- No preocuparse de los efectos personales (carteras, mochilas, etc.).
- Salir inmediatamente después del último grupo que nos precede. "Sale primero el que está más cerca de la salida".
- Guardar silencio y prestar especial atención a todas las instrucciones que se vayan dando. Se deben evitar voces de alarma (como ¡fuego!;¡corred!, ...)



NORMAS DE EMERGENCIA

Presentación

Información general

Normas de convivencia

▶ **Normas de emergencia**

Derechos y deberes del alumnado

Plano colegio

Calendario

Personas CMI

Horario

Información Ciclo

Normativa

Profesorado ciclo

Fechas de evaluación

Act. complementarias

- Circular siempre junto a la pared designada (como indican las flechas en el plano) sin tocarla y en fila india. Si hay humo, agachados/as y con un pañuelo en la nariz.
- No retroceder: seguir siempre a la persona que va delante.
- Al salir del centro, todo el personal se dirigirá, por las aceras, en dirección a la Plaza del Funicular.
- Reunidos cada profesor/a con su grupo, se comprueba que no falte nadie y se comunica al jefe de emergencia
- Tener especial atención con las personas de movilidad reducida o diversidad funcional

Fin de la emergencia

Cuando el responsable o coordinador@ de emergencias considere que la situación está controlada y no exista riesgo de rebrote, dará por finalizada la emergencia.



DERECHOS Y DEBERES DEL ALUMNADO

Extracto de RRI Centro M^a Inmaculada - Bilbao

Art. 14.- Derechos.

Según el nuevo Decreto sobre Derechos y Deberes (201/2008 del 2 de Diciembre BOPV del 16 Diciembre de 2008) de los alumnos/as de centros docentes no universitarios de la CAPV (a partir de ahora DDDA), el alumnado tiene los siguientes derechos:

1. Derecho a una educación integral (artículo 6, sección 1ª del DDDA).
2. Derecho del alumnado menor a la atención inmediata (artículo 7, sección 1ª del DDDA).
3. Derecho de los alumnos y alumnas menores a la protección por parte del centro (artículo 8, sección 1ª del DDDA).
4. Derecho a la valoración objetiva del rendimiento académico (artículo 9, sección 1ª del DDDA).
5. Derecho a la orientación escolar y profesional (artículo 10, sección 1ª del DDDA).
6. Derecho a la integridad, identidad y dignidad personales (artículo 11, sección 1ª del DDDA).
7. Derecho a la libertad de conciencia (artículo 12, sección 1ª del DDDA).
8. Derecho de reunión en los centros docentes (artículo 13, sección 1ª del DDDA).
9. Derecho a la libertad de expresión en los centros docentes (artículo 14, sección 1ª del DDDA).
10. Derecho de asociación de los alumnos y alumnas (artículo 15, sección 1ª del DDDA).
11. Derecho a la participación (artículo 16, sección 1ª del DDDA).
12. Derecho a la información (artículo 17, sección 1ª del DDDA).
13. Derecho a la igualdad de oportunidades (artículo 18, sección 1ª del DDDA).
14. Derecho a la protección social (artículo 19, sección 1ª del DDDA).
15. Garantías del respeto a los derechos de los alumnos y alumnas en los centros docentes (artículo 20, sección 1ª del DDDA).
16. Continuar su relación con el Centro una vez hayan concluido sus estudios en el mismo.(propio del Centro).

Presentación

Información general

Normas de convivencia

Normas de emergencia

Derechos y deberes del alumnado

Plano colegio

Calendario

Personas CMI

Horario

Información Ciclo

Normativa

Profesorado ciclo

Fechas de evaluación

Act. complementarias



DERECHOS Y DEBERES DEL ALUMNADO

Presentación

Información general

Normas de convivencia

Normas de emergencia

▶ **Derechos y deberes del
alumnado**

Plano colegio

Calendario

Personas CMI

Horario

Información Ciclo

Normativa

Profesorado ciclo

Fechas de evaluación

Act. complementarias

Art. 15.- Deberes.

1. Según el nuevo DDDA, el alumnado tiene los siguientes deberes:
2. Deber de estudio (artículo 21, sección 2ª del DDDA).
3. Deber de participación en las actividades formativas (artículo 22, sección 2ª del DDDA).
4. Deber de asistencia (artículo 23, sección 2ª del DDDA).
5. Deber de favorecer la convivencia (artículo 24, sección 2ª del DDDA).
6. Deber de respetar la libertad de conciencia personal (artículo 25, sección 2ª del DDDA).
7. Deber de respetar las normas escolares (artículo 26, sección 2ª del DDDA).
8. Deber de respetar las instalaciones (artículo 27, sección 2ª del DDDA).

MEDIDAS CORRECTORAS

Aquellas conductas que dificulten o impidan el ejercicio de los Derechos de los demás miembros de la Comunidad Educativa, serán tipificadas como: "Inadecuadas", "Contrarias a la convivencia" o "Conductas que perjudican gravemente la convivencia". En consecuencia, se adoptarán las medidas correctoras que se consideren necesarias.



PLANO COLEGIO

Presentación

Información general

Normas de convivencia

Normas de emergencia

Derechos y deberes del alumnado

▶ **Plano colegio**

Calendario

Personas CMI

Horario

Información Ciclo

Normativa

Profesorado ciclo

Fechas de evaluación

Act. complementarias

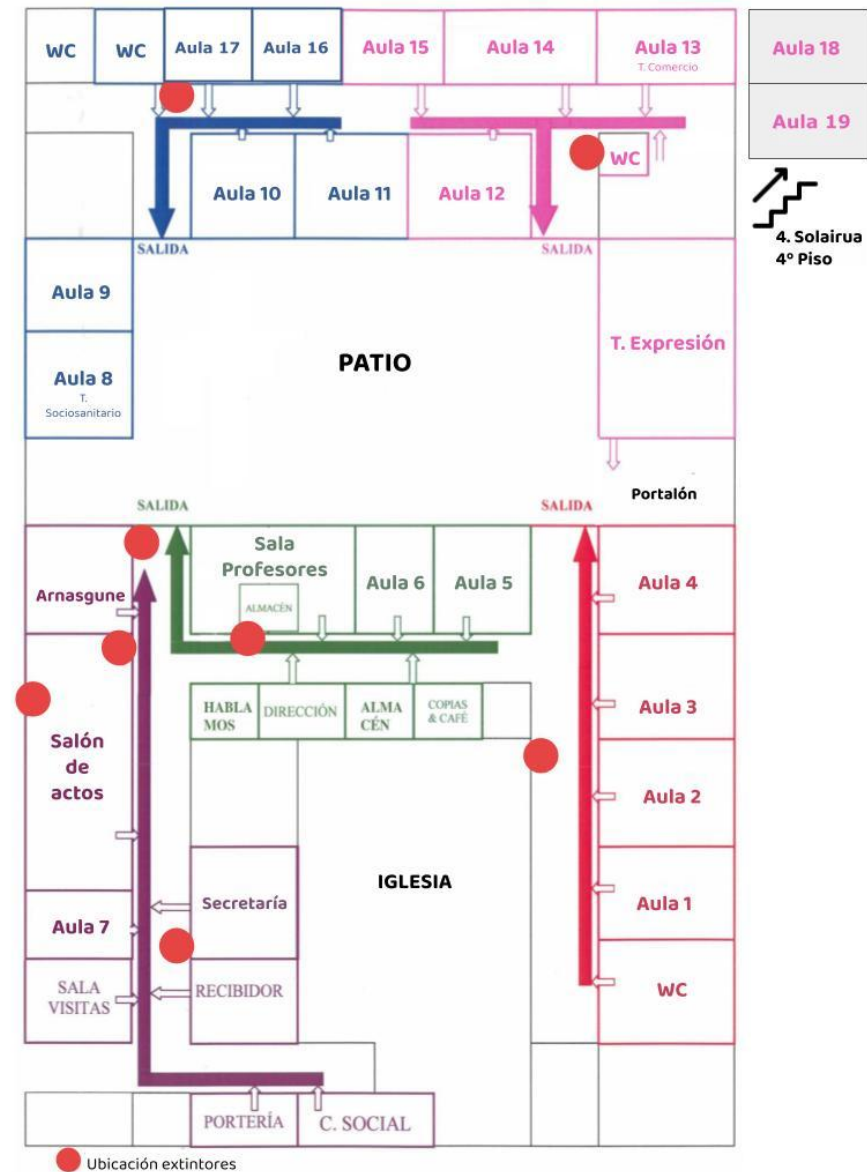

CALENDARIO



COLEGIO MARÍA INMACULADA BILBAO
C/ Fontecha y Salazar 7, 48007 Bilbao
94445995
secretaria@mariaimaculadabilbao.org
www.mariaimaculadabilbao.org



Presentación

Información general

Normas de convivencia

Normas de emergencia

Derechos y deberes del alumnado

Plano colegio

► **Calendario**

Personas CMI

Horario

Información Ciclo

Normativa

Profesorado ciclo

Fechas de evaluación

Act. complementarias

CALENDARIO ESCOLAR CURSO 2025/2026



SEPTIEMBRE						
L	M	X	J	V	S	D
1	2	3	4	5	6	7
8	9	10	11	12	13	14
15	16	17	18	19	20	21
22	23	24	25	26	27	28
29	30					

OCTUBRE						
L	M	X	J	V	S	D
		1	2	3	4	5
6	7	8	9	10	11	12
13	14	15	16	17	18	19
20	21	22	23	24	25	26
27	28	29	30	31		

NOVIEMBRE						
L	M	X	J	V	S	D
					1	2
3	4	5	6	7	8	9
10	11	12	13	14	15	16
17	18	19	20	21	22	23
24	25	26	27	28	29	30

DICIEMBRE						
L	M	X	J	V	S	D
1	2	3	4	5	6	7
8	9	10	11	12	13	14
15	16	17	18	19	20	21
22	23	24	25	26	27	28
29	30	31				

ENERO						
L	M	X	J	V	S	D
			1	2	3	4
5	6	7	8	9	10	11
12	13	14	15	16	17	18
19	20	21	22	23	24	25
26	27	28	29	30	31	

FEBRERO						
L	M	X	J	V	S	D
						1
2	3	4	5	6	7	8
9	10	11	12	13	14	15
16	17	18	19	20	21	22
23	24	25	26	27	28	

MARZO						
L	M	X	J	V	S	D
						1
2	3	4	5	6	7	8
9	10	11	12	13	14	15
16	17	18	19	20	21	22
23	24	25	26	27	28	29
30	31					

ABRIL						
L	M	X	J	V	S	D
		1	2	3	4	5
6	7	8	9	10	11	12
13	14	15	16	17	18	19
20	21	22	23	24	25	26
27	28	29	30			

MAYO						
L	M	X	J	V	S	D
				1	2	3
4	5	6	7	8	9	10
11	12	13	14	15	16	17
18	19	20	21	22	23	24
25	26	27	28	29	30	31

JUNIO						
L	M	X	J	V	S	D
1	2	3	4	5	6	7
8	9	10	11	12	13	14
15	16	17	18	19	20	21
22	23	24	25	26	27	28
29	30					

17 Octubre

Fiesta del Colegio

30 Marzo - 10 Abril Vacaciones Semana Santa

8 Diciembre

Día de la Inmaculada

1 Mayo

Día del trabajador/a

22 Diciembre - 6 Enero

Vacaciones Navidad

16 Febrero

Carnaval

PERSONAS CMI

Presentación

Información general

Normas de convivencia

Normas de emergencia

Derechos y deberes del alumnado

Plano colegio

Calendario

▶ **Personas CMI**

Horario

Información Ciclo

Normativa

Profesorado ciclo

Fechas de evaluación

Act. complementarias

Directora titular

Prado Camacho
titularidad@mariaainmaculadabilbao.org

Directora pedagógica

Mari Feli Medrano
direccion@mariaainmaculadabilbao.org

Equipo Directivo

Prado Camacho
Arrate Gabiola
Izaskun Echevarria
Mari Feli Medrano

Secretaría

Inmaculada Díaz
secretaria@mariaainmaculadabilbao.org

Administración

Ander Rivera
administracion@mariaainmaculadabilbao.org

Orientadora

Terete López
t.lopez@mariaainmaculadabilbao.org

Coordinadora FCT / Dual General

Elena Taranilla
e.taranilla@mariaainmaculadabilbao.org

Fp Dual Intensiva

Alaitz Abad
a.abad@mariaainmaculadabilbao.org

Sostenibilidad

Arantza Zumalde
a.zumalde@mariaainmaculadabilbao.org

Servicio Hablamos

Raquel Sisniega
r.sisniega@mariaainmaculadabilbao.org

Responsable de Pastoral Académica

Ane Urrutia
a.urrutia@mariaainmaculadabilbao.org

Limpieza

limpieza@mariaainmaculadabilbao.org

Profesorado

Aitziber Rodrigo	a.rodrigo@mariaainmaculadabilbao.org
Alaiz Abad	a.abad@mariaainmaculadabilbao.org
Ane Bartolomé	a.bartolome@mariaainmaculadabilbao.org
Ane Urrutia	a.urrutia@mariaainmaculadabilbao.org
Ángela Ruiz	a.ruiz@mariaainmaculadabilbao.org
Arantza Zumalde	a.zumalde@mariaainmaculadabilbao.org
Arrate Gabiola	a.gabiola@mariaainmaculadabilbao.org
Begoña Eizagirre	b.eizagirre@mariaainmaculadabilbao.org
Begoña Pérez	b.perez@mariaainmaculadabilbao.org
Carlos Rodríguez	c.rodriguez@mariaainmaculadabilbao.org



PERSONAS CMI

Presentación

Información general

Normas de convivencia

Normas de emergencia

Derechos y deberes del alumnado

Plano colegio

Calendario

▶ **Personas CMI**

Horario

Información Ciclo

Normativa

Profesorado ciclo

Fechas de evaluación

Act. complementarias

Profesorado

Conchi Neira	c.neira@mariaainmaculadabilbao.org
Elena Cagigal	e.cagigal@mariaainmaculadabilbao.org
Elena Taranilla	e.taranilla@mariaainmaculadabilbao.org
Inma Roy	i.roy@mariaainmaculadabilbao.org
Isabel Moreno	i.moreno@mariaainmaculadabilbao.org
Itziar Montoya	i.montoya@mariaainmaculadabilbao.org
Izaskun Echevarría	i.etxebarria@mariaainmaculadabilbao.org
Josu Ibisate	j.ibisate@mariaainmaculadabilbao.org
Juan Ramón Landa	j.landa@mariaainmaculadabilbao.org
Leyre Cano	l.cano@mariaainmaculadabilbao.org
Marifeli Medrano	m.medrano@mariaainmaculadabilbao.org
Nuria Farre	n.farre@mariaainmaculadabilbao.org
Olaia Galbarriatu	o.galbarriatu@mariaainmaculadabilbao.org
Rosa Calvo	r.calvo@mariaainmaculadabilbao.org
Paula Nuñez	p.nunez@mariaainmaculadabilbao.org
Zaloe Larrauri	z.larrauri@mariaainmaculadabilbao.org

Sugerencias, quejas y reconocimientos

direccion@mariaainmaculadabilbao.org

Especialistas de apoyo educativo

Julene Euba

j.euba@mariaainmaculadabilbao.org

Itsasne Pereiro

i.pereiro@mariaainmaculadabilbao.org



HORARIO

CFGB ACT. DOMÉSTICAS Y LIMPIEZA DE EDIFICIOS - PRIMERO

Presentación

Información general

Normas de convivencia

Normas de emergencia

Derechos y deberes del
alumnado

Plano colegio

Calendario

Personas CMI

Horario

Información Ciclo

Normativa

Profesorado ciclo

Fechas de evaluación

Act. complementarias

	Lunes	Martes	Miércoles	Jueves	Viernes
08:00 - 08:55	OT	Limpieza	Sociales	Mate	Prendas
08:55 - 09:50	Prendas	Ciencias	Matemáticas	IPE I	Limpieza
09:50 - 10:45	Prendas	Matemáticas	Prendas	Cocina	Limpieza
10:45 - 11:15	Descanso				
11:15 - 12:10	Seguridad	Sociales	Lengua	Cocina	Apoyo
12:10 - 13:05	Lengua	IPE I	Apoyo	Cocina	Cocina
13:05 - 14:00	Apoyo	Seguridad	Ciencias	Cocina	Cocina



HORARIO

CFGB ACT. DOMÉSTICAS Y LIMPIEZA DE EDIFICIOS - SEGUNDO

Presentación

Información general

Normas de convivencia

Normas de emergencia

Derechos y deberes del
alumnado

Plano colegio

Calendario

Personas CMI

Horario

Información Ciclo

Normativa

Profesorado ciclo

Fechas de evaluación

Act. complementarias

	Lunes	Martes	Miércoles	Jueves	Viernes
08:00 - 08:55	OT	Matemáticas	Sociales	Lengua	Actividades de apoyo
08:55 - 09:50	Lengua	APET	Matemáticas	Actividades de apoyo	Limpieza con máquinas
09:50 - 10:45	Ciencias	FOL	Actividades de apoyo	FOL	Lengua
10:45 - 11:15	Descanso				
11:15 - 12:10	Sociales	Limpieza con máquinas	Limpieza con máquinas	APET	APET
12:10 - 13:05	APET	Actividades de apoyo	Lengua	Ciencias	Sociales
13:05 - 14:00	APET	Actividades de apoyo	APET	Matemáticas	Matemáticas



HORARIO

PROF. BÁSICO EN SERVICIOS COMERCIALES -

GRUPO 1A

	Lunes	Martes	Miércoles	Jueves	Viernes
08:00 - 08:55	OT	Ofimática	Almacenaje	At. Cliente	At. Cliente
08:55 - 09:50	Merchandising	Sociales	Merchandising	Pedidos	Almacenaje
09:50 - 10:45	Merchandising	Pedidos	Ofimática	Matemáticas	Merchandising
10:45 - 11:15	Descanso				
11:15 - 12:10	Ofimática	Ciencias	At Cliente	Lengua	Merchandising
12:10 - 13:05	Sociales	Almacenaje	IPE I	Ciencias	IPE I
13:05 - 14:00	Lengua	Merchandising	Matemáticas	Almacenaje	Ofimática

Presentación

Información general

Normas de convivencia

Normas de emergencia

Derechos y deberes del
alumnado

Plano colegio

Calendario

Personas CMI

Horario

Información Ciclo

Normativa

Profesorado ciclo

Fechas de evaluación

Act. complementarias

HORARIO

PROF. BÁSICO EN SERVICIOS COMERCIALES -

GRUPO 1B

	Lunes	Martes	Miércoles	Jueves	Viernes
08:00 - 08:55	OT	At. Cliente	Merchandising	Almacenaje	Ofimática
08:55 - 09:50	Merchandising	Merchandising	Eskariak	Almacenaje	Merchandising
09:50 - 10:45	Merchandising	Lengua	Matemáticas	IPE I	Merchandising
10:45 - 11:15	Descanso				
11:15 - 12:10	Matemáticas	Almacenaje	Ofimática	Lengua	Zientziak
12:10 - 13:05	Almacenaje	Sociales	Zientziak	Sociales	At. Cliente
13:05 - 14:00	Eskariak	Ofimática	Ofimática	At. Cliente	IPE I

Presentación

Información general

Normas de convivencia

Normas de emergencia

Derechos y deberes del alumnado

Plano colegio

Calendario

Personas CMI

Horario

Información Ciclo

Normativa

Profesorado ciclo

Fechas de evaluación

Act. complementarias



HORARIO

PROF. BÁSICO EN SERVICIOS COMERCIALES -

GRUPO 2A

	Lunes	Martes	Miércoles	Jueves	Viernes
08:00 - 08:55	OT	Téc. Venta	Sociales	Sociales	Sociales
08:55 - 09:50	TID	FOL	Téc. Venta	Matemáticas	Escaparatismo
09:50 - 10:45	TID	Escaparatismo	Matemáticas	Ciencias	Escaparatismo
10:45 - 11:15	Descanso				
11:15 - 12:10	Lengua	Lengua	Ciencias	Escaparatismo	FOL
12:10 - 13:05	Matemáticas	TID	Lengua	TID	Lengua
13:05 - 14:00	Téc. Venta	TID	TID	TID	Matemáticas

Presentación

Información general

Normas de convivencia

Normas de emergencia

Derechos y deberes del
alumnado

Plano colegio

Calendario

Personas CMI

Horario

Información Ciclo

Normativa

Profesorado ciclo

Fechas de evaluación

Act. complementarias



HORARIO

PROF. BÁSICO EN SERVICIOS COMERCIALES -

GRUPO 2B

	Lunes	Martes	Miércoles	Jueves	Viernes
08:00 - 08:55	OT	TID	Matemáticas	Sociales	Zientziak
08:55 - 09:50	TID	TID	TID	Lengua	Escaparatismo
09:50 - 10:45	TID	Sociales	TID	Matemáticas	Escaparatismo
10:45 - 11:15	Descanso				
11:15 - 12:10	Saltzeko teknikak	Lengua	Escaparatismo	FOL	Sociales
12:10 - 13:05	Lengua	Matemáticas	Zientziak	Saltzeko teknikak	Matemáticas
13:05 - 14:00	FOL	Escaparatismo	Saltzeko teknikak	TID	Lengua

Presentación

Información general

Normas de convivencia

Normas de emergencia

Derechos y deberes del alumnado

Plano colegio

Calendario

Personas CMI

Horario

Información Ciclo

Normativa

Profesorado ciclo

Fechas de evaluación

Act. complementarias



CICLO FORMATIVO DE GRADO BÁSICO

Presentación

Información general

Normas de convivencia

Normas de emergencia

Derechos y deberes del alumnado

Plano colegio

Calendario

Personas CMI

Horario

► Información Ciclo

Normativa

Profesorado ciclo

Fechas de evaluación

Act. complementarias

SERVICIOS COMERCIALES

La competencia general del Título consiste en realizar operaciones auxiliares de comercialización, merchandising y almacenaje de productos y mercancías, así como las operaciones de tratamiento de datos relacionadas, siguiendo protocolos establecidos, criterios comerciales y de imagen, operando con la calidad indicada, observando las normas de prevención de riesgos laborales y protección medioambiental correspondientes y comunicándose, de forma oral y escrita, en lengua castellana y, en su caso, en la lengua cooficial propia, así como en alguna lengua extranjera.



ACTIVIDADES DOMÉSTICAS Y LIMPIEZA DE EDIFICIOS

En esta especialidad realizaremos actividades domésticas de limpieza, cocina, cuidado de ropa y apoyo a personas en el ámbito doméstico, así como realizar operaciones básicas de limpieza en edificios y oficinas, siguiendo instrucciones y respetando las normas de calidad, observando las normas vigentes medioambientales y de seguridad e higiene en el trabajo, y comunicándose de forma oral y escrita.



NORMATIVA DEL CICLO

Presentación

Información general

Normas de convivencia

Normas de emergencia

Derechos y deberes del
alumnado

Plano colegio

Calendario

Personas CMI

Horario

Información Ciclo

Normativa

Profesorado ciclo

Fechas de evaluación

Act. complementarias

1. La evaluación es continua y su resultado se refleja en un informe al finalizar cada evaluación.
2. El alumnado podrá promocionar a segundo curso cuando el número de horas de los módulos profesionales asociados a unidades de competencia pendientes no supere el 20% de todas las horas del curso. Además, deberá haber superado al menos uno de los módulos asociados a los bloques comunes, obteniendo también una nota media igual o superior a 4.
 - a. Si el/la alumno/a supera el 20% de faltas del cómputo anual de horas del módulo, pierde el derecho a la evaluación continua de dicho módulo y el claustro valorará cómo recuperarlo.
3. Recuperaciones:
 - a. Las recuperaciones se harán una vez hecho el examen y entregada la nota, en un máximo de 5 días lectivos.
 - b. En caso de que se apruebe la recuperación, en los boletines aparecerá como suspenso en la columna de la evaluación, pero aprobado en la columna de recuperación de la siguiente evaluación.
4. Para la recuperación, en la 1ª Evaluación Final, el alumnado se presenta a recuperar sólo la parte que tenga suspendida.
5. En la 2ª Evaluación Final el alumnado se presentará a un examen global del curso.
6. El número de horas de formación viene marcado por ley y es de obligado cumplimiento. Las salidas escolares computan como horas de formación.
7. Todas las faltas de asistencia deben ser notificadas, siempre que sea posible con anterioridad a la fecha en que se produzcan.
8. El alumnado deberá responsabilizarse de traer a clase el material necesario para cada módulo. El incumplimiento de este deber, tendrá repercusión en la evaluación.
9. No se puede dejar ningún tipo de material personal dentro del aula.
10. El alumnado con evaluación negativa en módulos de segundo curso que superen el 50% del horario del curso deberá repetir el curso en su integridad. El alumnado con evaluación negativa en módulos de segundo curso cuya duración sea igual o inferior al 50% del horario del curso, sólo tendrá que cursar los módulos pendientes.

PROFESORADO DEL CICLO

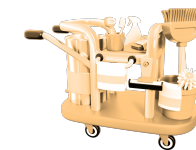

CFGB ACTIVIDADES DOMÉSTICAS Y LIMPIEZA DE EDIFICIOS

Presentación

Información general

Normas de convivencia

Normas de emergencia

Derechos y deberes del alumnado

Plano colegio

Calendario

Personas CMI

Horario

Información Ciclo

Normativa

▶ Profesorado ciclo

Fechas de evaluación

Act. complementarias

PRIMER CURSO

Ciencias Aplicadas I

Matemáticas Nuria F.

Ciencias Nuria F.

Comunicación y Sociedad I

Lengua Terete L.

Sociales Terete L.

Limpieza de domicilios particulares, edificios, oficinas y locales

Nuria F.

Cocina doméstica

Zalóa L.

Itinerario personal para la empleabilidad I

Josu I.

Mantenimiento de prendas de vestir y ropa de hogar

Aitziber R.

Apoyo a la gestión cotidiana domiciliaria

Itziar M.

Seguridad en el ámbito doméstico

Zalóa L.

Orientación y tutoría

Zalóa L.

SEGUNDO CURSO

Ciencias Aplicadas II

Matemáticas Arantza Z.

Ciencias Arantza Z.

Comunicación y Sociedad II

Lengua Elena C.

Sociales Elena C.

Formación y Orientación Laboral

Arrate G.

Limpieza con máquinas

Arrate G.

Actividades de apoyo a personas no dependientes en la unidad convivencial

Terete L.

At. a personas en situaciones especiales transitorias

Conchi N.

Orientación y Tutoría

Arrate G.

Formación en Centros de Trabajo

Arrate G.



PROFESORADO DEL CICLO



PROFESIONAL BÁSICO EN SERVICIOS COMERCIALES - GRUPO A

Presentación

Información general

Normas de convivencia

Normas de emergencia

Derechos y deberes del alumnado

Plano colegio

Calendario

Personas CMI

Horario

Información Ciclo

Normativa

▶ Profesorado ciclo

Fechas de evaluación

Act. complementarias

PRIMER CURSO

Ciencias Aplicadas I

Matemáticas Arantza Z.

Ciencias Juanra L.

Comunicación y Sociedad I

Lengua Aitziber R.

Sociales Paula N.

Técnicas básicas de merchandising Juanra L.

Itinerario personal para la empleabilidad I Josu I.

Preparación de pedidos y venta de productos Conchi N.

Aplicaciones básicas de ofimática Juanra L.

Atención al cliente Isabel M.

Operaciones auxiliares de almacenaje Conchi N.

Orientación y tutoría Juanra L.

SEGUNDO CURSO

Ciencias Aplicadas II

Matemáticas Nuria F.

Ciencias Nuria F.

Comunicación y Sociedad II

Lengua Conchi N.

Sociales Leyre C

Formación y Orientación Laboral Aitziber R.

Tratamiento informático de datos Carlos R.

Técnicas de venta y seguimiento postventa Isabel M.

Escaparatismo, señalética y característica comercial Izaskun E.

Orientación y Tutoría Nuria F.

Formación en Centros de Trabajo Isabel M.



PROFESORADO DEL CICLO



PROFESIONAL BÁSICO EN SERVICIOS COMERCIALES - GRUPO B

Presentación

Información general

Normas de convivencia

Normas de emergencia

Derechos y deberes del alumnado

Plano colegio

Calendario

Personas CMI

Horario

Información Ciclo

Normativa

► Profesorado ciclo

Fechas de evaluación

Act. complementarias

PRIMER CURSO

Ciencias Aplicadas I

Matemáticas Arantza Z.

Zientziak Leyre C

Comunicación y Sociedad I

Lengua Rosa C.

Sociales Rosa C.

Técnicas básicas de merchandising Isabel M.

Itinerario personal para la empleabilidad I Josu I.

Eskariak prestatzea eta produktuak saltzea Leyre C.

Aplicaciones básicas de ofimática Josu I.

Atención al cliente Rosa C.

Operaciones auxiliares de almacenaje Zaloa L.

Orientación y tutoría Leyre C

SEGUNDO CURSO

Ciencias Aplicadas II

Matemáticas Juanra L.

Ciencias Olaia G.

Comunicación y Sociedad II

Lengua Leyre C

Sociales Arantza Z.

Formación y Orientación Laboral Josu I.

Tratamiento informático de datos Josu I

Saltzeko teknikak eta saldu osteko segimendua Leyre C

Escaparatismo, señalética y característica comercial Ane B.

Orientación y Tutoría Josu I.

Formación en Centros de Trabajo Isabel M.



FECHAS DE EVALUACIÓN

PRIMER CURSO

Entrega de notas

1ª EVALUACIÓN 5 sept. – 19 nov.	Sesión evaluación 20 nov. Boletín: 21 nov.
DUAL GENERAL	14 ene. - 4 feb.
2ª EVALUACIÓN 20 nov. - 25 feb.	Sesión evaluación 26 mar. Boletín: 27 feb.
3ª EVALUACIÓN 26 feb. – 29 may.	Sesión evaluación: NO No hay boletines (Ikasgunea)
1ª EVAL. FINAL de 1º Exámenes: 1 - 2 - 3 de jun.	Sesión evaluación: 4 jun. Boletín: 4 jun. Reclamaciones: 4 - 5 jun.
2ª EVAL. FINAL de 1º Exámenes: 15 - 16 - 17 jun.	Sesión de evaluación: 18 jun. Boletín: 19 jun. Reclamaciones: 19 - 22 jun.

SEGUNDO CURSO

Entrega de notas

PENDIENTES DE PRIMERO 8 - 9 - 10 - 13 oct.	SESIÓN DE EVALUACIÓN 1 INTER EVALUATIVA Boletines: 4 jun. REclamaciones: 4 - 5 jun.
1ª EVALUACIÓN 5 sept. – 26 nov.	Sesión evaluación 27 nov. Boletín: 28 nov.
2ª EVALUACIÓN 27 nov. - 10 mar.	Sesión evaluación: 26 mar. No hay boletines
1ª EVALUACIÓN FINAL Pruebas internas: 11 - 12 - 13 mar.	Sesión evaluación 26 mar. Boletín: 4 jun. Reclamaciones: 4 - 5 jun.
2ª EVALUACIÓN FINAL Exámenes: 15 - 16 - 17 jun.	Sesión evaluación: 18 jun. Boletín: 19 jun. Reclamaciones: 19 - 22 jun.
DUAL GENERAL	16 mar. - 15 may.

Presentación

Información general

Normas de convivencia

Normas de emergencia

Derechos y deberes del alumnado

Plano colegio

Calendario

Personas CMI

Horario

Información Ciclo

Normativa

Profesorado ciclo

▶ Fechas de evaluación

Act. complementarias

ACTIVIDADES COMPLEMENTARIAS

CFGB ACT. DOMÉSTICAS Y LIMPIEZA DE EDIFICIOS - 1

Presentación

Información general

Normas de convivencia

Normas de emergencia

Derechos y deberes del alumnado

Plano colegio

Calendario

Personas CMI

Horario

Información Ciclo

Normativa

Profesorado ciclo

Fechas de evaluación

▶ Act. complementarias

OBJETIVOS

Talleres sexualidad Ayto. Bilbao - Guztioak	Acercar la sexualidad sana y responsable a un grupo en edad de riesgo.
Taller de prevención de riesgos	Tomar conciencia del peligro que supone el consumo de drogas y alcohol.
Charlas del Banco de Santander. Tus finanzas, tu futuro.	Comprender las opciones de financiación bancaria. Realización de presupuestos.
Visita al museo de reproducciones	Reconocer la influencia de la cultura grecorromana en nuestros días.
Visita a la playa Aizkorri	Estudio de las estructuras geológicas singulares
Talleres Kontsumo Bide	<ul style="list-style-type: none">• Completar la formación con aspectos trabajados en clase.• Conocer los derechos y deberes como consumidores y ponerlos en práctica en nuestra vida diaria.
Visita vertedero de Artigas	Concienciarse de la repercusión negativa que tienen los residuos que producimos
Salida a la pista de patinaje del Arenal	Disfrutar de una actividad lúdica que fomenta la cohesión de grupo
Programa "Educar en justicia". Gobierno Vasco y Tribunal superior de justicia	<ul style="list-style-type: none">• Conocer el funcionamiento de la justicia y vivenciarla.• Fase I: charla juez en CMI• Fase II: conocer los juzgados y asistir a juicios menores• Fase III: simular juicio
Museo Arqueológico	Tomar contacto con la historia de nuestro territorio
Visita al Mercado de la Ribera	Conocer productos que no vemos en el supermercado.
Romería Virgen de Begoña	Conocer y participar de una tradición típica de Bilbao
Charla de la Ertzaintza	Concienciar de los riesgos del ciberacoso y del bullying en el aula.
Salida para conocer empresa de limpieza	Conocer el funcionamiento de este tipo de empresa.



ACTIVIDADES COMPLEMENTARIAS

CFGB ACT. DOMÉSTICAS Y LIMPIEZA DE EDIFICIOS - 2

Presentación

Información general

Normas de convivencia

Normas de emergencia

Derechos y deberes del alumnado

Plano colegio

Calendario

Personas CMI

Horario

Información Ciclo

Normativa

Profesorado ciclo

Fechas de evaluación

▶ Act. complementarias

OBJETIVOS

Cine de Educación en Valores	Contribuir al desarrollo de las capacidades del alumnado mediante la adquisición de valores personales.
Visita al Palacio de la Diputación	Conocer el patrimonio Histórico y Artístico de la zona.
Semana de la ciencia	Conocer la ciencia de una manera lúdica.
Salir a cantar Santa Agueda por el barrio	Seguir manteniendo las tradiciones vascas y relacionarse con otros alumnos de otros cursos.



ACTIVIDADES COMPLEMENTARIAS

CFGB PROFESIONAL BÁSICO EN SERVICIOS COMERCIALES - 1

Presentación

Información general

Normas de convivencia

Normas de emergencia

Derechos y deberes del alumnado

Plano colegio

Calendario

Personas CMI

Horario

Información Ciclo

Normativa

Profesorado ciclo

Fechas de evaluación

▶ Act. complementarias

OBJETIVOS

Visita a Mercabilbao	Conocer el comercio mayorista.
Visita a Coca Cola	Conocer una empresa de gran producción.
Visita a Inguru Gela de Getxo	Conocer la biodiversidad del humedal de Bolue.
Visita a almacén Obramat - Lantegi Batuak	Conocer la forma de trabajo de un almacén
Visita al puerto de Bilbao	Conocer la actividad portuaria
Talleres Kontsumo Bide	<ul style="list-style-type: none">● Completar la formación con aspectos trabajados en clase.● Conocer los derechos y deberes como consumidores y ponerlos en práctica en nuestra vida diaria.



ACTIVIDADES COMPLEMENTARIAS

CFGB PROFESIONAL BÁSICO EN SERVICIOS COMERCIALES - 2

Presentación

Información general

Normas de convivencia

Normas de emergencia

Derechos y deberes del alumnado

Plano colegio

Calendario

Personas CMI

Horario

Información Ciclo

Normativa

Profesorado ciclo

Fechas de evaluación

▶ Act. complementarias

OBJETIVOS

Visitas escaparates de Bilbao

Conocer y analizar distintos escaparates según la temporada

